

COLLEGIO DEI GEOMETRI E DEI GEOMETRI LAUREATI DELLA PROVINCIA DI PRATO

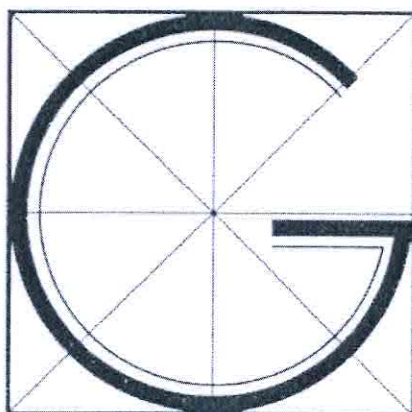

BILANCIO PREVISIONE

- esercizio 2017 -

*Il Presidente
Geometra*

Alessandro Pieraccini

*Il Segretario
Geometra*

Alberto Mazzoni

*Il Tesoriere
Geometra*

Giovanna Gaspari

ALLEGATI AL BILANCIO DI PREVISIONE

- BILANCIO DI PREVISIONE 2017;
- QUADRO RIASSUNTIVO DELLA GESTIONE FINANZIARIA ANNO 2017;
- TABELLA DIMOSTRATIVA DELL'AVANZO DI AMMINISTRAZIONE PRESUNTO AL TERMINE DELL'ESERCIZIO IN CORSO – ANNO 2016;
- PROSPETTO DI CONCORDANZA – GESTIONE 2016;
- PREVENTIVO ECONOMICO 2017;
- TABELLA DIMOSTRATIVA DEL CONTO DI ACCANTONAMENTO T.F.R.;
- ORGANIGRAMMA NOMINATIVO DEL COLLEGIO DEI GEOMETRI DI PRATO AL 31/10/2016;

RELAZIONE AL BILANCIO PREVENTIVO ESERCIZIO 2017

Oggetto: Bilancio di Previsione finanziario ed economico per l'**esercizio 2017**.

Il Bilancio di Previsione 2017 è stato redatto seguendo la disciplina sulla contabilità dei Collegi di cui alla Legge 208/99 e tenendo conto dello schema formale preordinato dal D.P.R. 18.12.1979 n. 696, al quale il Collegio dei Geometri di Prato si è da tempo uniformato.

I capitoli di entrata del Bilancio di Previsione 2017 sono costituiti in massima parte dalle quote di iscrizione all'Albo ed al Registro del Tirocinio, da contributi e rimborsi corrisposti al Collegio da parte della Cassa Nazionale Geometri, oltre che dall'incasso di quote di partecipazione a Corsi di aggiornamento per gli iscritti.

Il Consiglio Direttivo nella seduta del 05.10.2016 ha confermato, anche per l'anno 2017, la quota di iscrizione all'Albo in € 271,64 oltre aggio per il Concessionario incaricato della Riscossione, per un **totale di € 275,00**.

Per i nuovi iscritti all'Albo, la quota associativa a Segreteria viene confermata in € 151,90 per il primo anno; per i 2 anni successivi, la quota sarà di **€ 155,00** comprensiva di aggio per l'Esattoria.

Nel caso di reiscrizione all'Albo e/o trasferimento da altro Collegio, non sarà applicata tale riduzione e la quota resta fissata in € 271,70.

Resta infine confermata la quota di iscrizione al Registro dei Tirocinanti in € 110,00.

I capitoli di spesa del presente bilancio riguardano principalmente le uscite necessarie per il normale svolgimento delle attività del Collegio, oltre a cospicui stanziamenti per Corsi di Formazione ed iniziative a favore degli iscritti

Il Collegio per far fronte alle uscite iscritte nel Bilancio di Previsione 2017 può contare, oltre che sulle entrate previste, anche sull'avanzo finanziario disponibile presunto al 31.12.2016, costituitosi nel corso degli esercizi precedenti, che ammonta **ad € 163.947,61**.

Anche se ogni anno viene ribadito che è essenziale effettuare il pagamento della quota associativa entro la scadenza del 28 Febbraio, purtroppo sono numerosi i colleghi che non pagano la quota entro il termine fissato, costringendo così il Collegio al recupero della stessa tramite cartella di pagamento predisposta da Equitalia.

Nei casi in cui persiste il ritardo nei pagamenti delle quote sia correnti che pregresse, il Consiglio Direttivo interviene attraverso la sanzione disciplinare della Sospensione a tempo indeterminato dall'Albo per morosità, con aggiunta dei relativi costi per le notifiche e l'eventuale intervento di un Legale.

Negli scorsi anni, grazie ai Provvedimenti Disciplinari intrapresi il Collegio ha recuperato parte delle quote pregresse; tuttavia i Residui Attivi continuano a rappresentare una voce piuttosto importante nel Bilancio di Previsione 2017.

Per l'anno in corso, infatti, risultano **non ancora incassate 125 quote** su 689 a ruolo e **n. 2 quote agevolate** su 29 a ruolo, per una cifra complessiva pari ad € 34.258,70 che, sommata ai residui passivi degli anni precedenti, di colleghi peraltro già sospesi dall'Albo per morosità, dà un totale di € 43.797,58 di quote non riscalate.

E' indispensabile quindi che il Collegio tenga la situazione dei Residui Attivi costantemente monitorata per evitare squilibri di bilancio; tale raccomandazione ci viene rivolta con frequenza dal Revisore dei Conti, particolarmente attento alla questione dei Residui Attivi.

Di seguito, viene specificata la configurazione tecnica del Bilancio di Previsione 2017:

– **Bilancio di Previsione 2017:**

Redatto in termini finanziari di competenza e di cassa. Esso indica, per ciascun capitolo, l'ammontare delle previsioni per l'anno successivo raffrontate con quelle dell'esercizio in corso.

– **Quadro riassuntivo della Gestione Finanziaria dell'anno di previsione 2017:**

Esso riassume tutte le entrate e le spese per competenza e per cassa, suddivise per categorie e titoli.

– **Tabella dimostrativa dell'avanzo di amministrazione presunto al termine dell'esercizio in corso 2016:**

Evidenzia le disponibilità finanziarie dell'Ente e costituisce la prima posta dell'entrata del Bilancio di Previsione 2017.

– **Prospetto di concordanza dell'esercizio in corso 2016.**

– **Preventivo economico 2017:**

Riporta oltre le entrate e le spese di parte corrente, anche le poste relative ai fatti economici che danno luogo a movimenti finanziari ma che incidono sulla gestione economica, come gli ammortamenti, gli accantonamenti, le variazioni patrimoniali straordinarie, etc.

L'elaborato evidenzia altresì il disavanzo o l'avanzo **economico presunto** della gestione futura.

– **Tabella dimostrativa del conto di accantonamento 2016:**

Riporta gli importi accantonati per la liquidazione futura del T.F.R. dei dipendenti e l'eventuale aggiornamento del canone di locazione;

– **Organigramma nominativo del Collegio dei Geometri e dei Geometri Laureati di Prato al 31/10/2016.**

Prato, 10.10.2016

Il Tesoriere
(Geom. Giovanna Gaspari)

Giovanna Gaspari



ANNO 2017 PREVENTIVO FINANZIARIO GESTIONALE - ENTRATE					
	Residui presunti finali dell'anno 2016	Previsioni iniziali dell'anno 2016	Variazioni	Previsioni di competenza per l'anno 2017	Previsioni di cassa per l'anno 2017
<i>Avanzo iniziale di amministrazione presunto</i>		153.034,11		163.947,61	
<i>Fondo Cassa iniziale presunto</i>					307.979,05
01 001 0001 Iscrizioni Albo a ruolo	39.000,00	193.041,60	-4.530,15	188.511,45	188.511,45
01 001 0002 Iscrizioni Albo segreteria		1.519,00		1.519,00	1.519,00
01 001 0003 Iscrizioni Registro del Tirocinio		1.100,00	550,00	1.650,00	1.650,00
01 001 0004 Tassazione Notule & Pareri di Congruità		200,00	50,00	250,00	250,00
01 001 0005 Riconoscimento Dipendenza Tirocinio		51,65		51,65	51,65
01 001 ENTRATE CONTRIBUTIVE A CARICO ISCRITTI	39.000,00	195.912,25	-3.930,15	191.982,10	191.982,10
01 008 0001 Interessi Attivi su conto corrente		400,00	-200,00	200,00	200,00
01 008 0003 Rimborsi Inps vari		20,00		20,00	20,00
01 008 0004 Interessi Attivi di Mora quote esattoria		400,00	-200,00	200,00	200,00
01 008 REDDITI E PROVENTI PATRIMONIALI		820,00	-400,00	420,00	420,00
01 009 0001 Diritti di Segreteria - Fotoc.Certificat		50,00	50,00	100,00	100,00
01 009 0002 Incasso quote di partecipazione a Corsi		13.000,00		13.000,00	13.000,00
01 009 0005 Compensazioni Imposta Sostitutiva TFR		50,00		50,00	50,00
01 009 POSTE CORRENTI E COMPENSI DI SPESE CORR.		13.100,00	50,00	13.150,00	13.150,00
01 TITOLO I - ENTRATE CONTRIBUTIVE	39.000,00	209.832,25	-4.280,15	205.552,10	205.552,10
02 006 0001 Cassa Nazionale Geometri Contrib. a %		800,00	200,00	1.000,00	1.000,00
02 006 0002 Cassa Nazionale Geometri Contrib. Fisso		4.500,00		4.500,00	4.500,00
02 006 0003 Cassa Nazionale Geometri Rimb. per corso		50,00	50,00	100,00	100,00
02 006 0008 Entrate per Rimborsi Vari al Collegio		50,00		50,00	50,00
		5.400,00	250,00	5.650,00	5.650,00
02 TITOLO II - ENTRATE IN C/CAPITALE		5.400,00	250,00	5.650,00	5.650,00
03 001 0001 Ritenute D'acconto Prof. e Rag. ecc		5.000,00		5.000,00	5.000,00
03 001 0002 Ritenute Previdenziali a carico Dipenden		5.000,00	500,00	5.500,00	5.500,00
03 001 0003 Ritenute Fiscali Codice 1001		8.000,00	500,00	8.500,00	8.500,00
03 001 0004 Ritenute Diverse (Addizionali)		1.000,00	200,00	1.200,00	1.200,00
03 001 0006 Trattenute Sindacali		250,00		250,00	250,00
03 001 0007 Rimborsi di somme pagate per conto terzi		100,00		100,00	100,00
03 001 0008 Trattenuta INPS Gestione Separata		500,00		500,00	500,00
03 001 0010 Bonus Decreto Renzi		1.200,00		1.200,00	1.200,00
03 001 0011 RIMBORSI IRPEF 730		1.500,00	200,00	1.700,00	1.700,00
03 001 0012 Partite in Sospeso			225,93	225,93	225,93
03 001 ENTRATE AVENTI NATURA DI PARTITE DI GIRO		22.550,00	1.625,93	24.175,93	24.175,93

ANNO 2017 PREVENTIVO FINANZIARIO GESTIONALE - ENTRATE					
	Residui presunti finali dell'anno 2016	Previsioni iniziali dell'anno 2016	Variazioni	Previsioni di competenza per l'anno 2017	Previsioni di cassa per l'anno 2017
03 TITOLO III - ENTRATE PER PARTITE DI GIRO		22.550,00	1.625,93	24.175,93	24.175,93
<i>Riepilogo Complessivo dei Titoli</i>					
TITOLO I - ENTRATE CONTRIBUTIVE	39.000,00	209.832,25	-4.280,15	205.552,10	205.552,10
TITOLO II - ENTRATE IN C/CAPITALE		5.400,00	250,00	5.650,00	5.650,00
TITOLO III - ENTRATE PER PARTITE DI GIRO		22.550,00	1.625,93	24.175,93	24.175,93
Totale	39.000,00	237.782,25	-2.404,22	235.378,03	235.378,03
TOTALE ENTRATE	39.000,00	237.782,25	-2.404,22	235.378,03	235.378,03
Utilizzo dell'avanzo di amministrazione iniziale presunto		109.621,85		130.316,50	
Utilizzo dell'avanzo di cassa iniziale presunto					130.316,50
TOTALE GENERALE	39.000,00	347.404,10	-2.404,22	365.694,53	365.694,53

ANNO 2017 PREVENTIVO FINANZIARIO GESTIONALE - USCITE					
	Residui presunti finali dell'anno 2016	Previsioni iniziali dell'anno 2016	Variazioni	Previsioni di competenza per l'anno 2017	Previsioni di cassa per l'anno 2017
11 001 0001 Compensi,indennità,rimborsi Consiglieri		3.500,00	500,00	4.000,00	4.000,00
11 001 0002 Compensi e Rimborsi Geometri Iscritti		2.000,00		2.000,00	2.000,00
11 001 SPESE PER GLI ORGANI DELL'ENTE		5.500,00	500,00	6.000,00	6.000,00
11 002 0001 Stipendi e Incentivi al personale Netti		43.000,00		43.000,00	43.000,00
11 002 0002 Compensi per Lav.Straordinari		1.500,00		1.500,00	1.500,00
11 002 0003 Indennità e Rimb. spese per corsi dipen.		300,00		300,00	300,00
11 002 0004 Inps su Stipendi a carico Ente	1.900,00	15.000,00	500,00	15.500,00	15.500,00
11 002 0006 Inail dell'anno corrente		500,00	100,00	600,00	600,00
11 002 0007 Imposte Irap	600,00	5.000,00	500,00	5.500,00	5.500,00
11 002 0008 Indennita' - Imposta Sostitutiva T.F.R.		1.000,00		1.000,00	1.000,00
11 002 0009 Contributo ARAN su dipendenti		20,00		20,00	20,00
11 002 0011 TFR Accantonato BNL c/c n. 52246	7.800,00	7.800,00	700,00	8.500,00	8.500,00
11 002 0013 Irpef e Addizionali Reg. a carico Dipend	1.000,00	10.000,00	200,00	10.200,00	10.200,00
11 002 0015 Inps su Stip. a Carico Dipendenti	800,00	6.200,00	300,00	6.500,00	6.500,00
11 002 0016 INPS Gestione Separata		1.000,00		1.000,00	1.000,00
11 002 ONERI PERSONALE IN ATTIVITA DI SERVIZIO	12.100,00	91.320,00	2.300,00	93.620,00	93.620,00
11 004 0001 Abbonamento Riviste e quotidiani		1.000,00		1.000,00	1.000,00
11 004 0002 Materiale di Consumo vario e spese varie		600,00		600,00	600,00
11 004 0003 Vari annunci quotidiani		1.000,00		1.000,00	1.000,00
11 004 0004 Cancelleria e Varie	150,00	1.000,00		1.000,00	1.000,00
11 004 0005 Abbonamento Internet e spazio pagina web		5.000,00	-2.000,00	3.000,00	3.000,00
11 004 0006 Prestazioni occasionali per corso Tiroc.		10.000,00		10.000,00	10.000,00
11 004 0007 Spese per Corsi Formazione Obbligatoria iscritti		25.000,00	3.000,00	28.000,00	28.000,00
11 004 0009 Consulente del Lavoro, Commercialista, Professionisti	3.000,00	3.000,00		3.000,00	3.000,00
11 004 0010 Spese per Affitto Locale		40.000,00		40.000,00	40.000,00
11 004 0013 Assicurazione Sede & Varie		1.000,00	2.000,00	3.000,00	3.000,00
11 004 0014 Manutenz. Riparaz. locali sede e impianti	300,00	2.000,00		2.000,00	2.000,00
11 004 0015 Spese postali e telegrafiche		2.500,00		2.500,00	2.500,00
11 004 0016 Spese Telefoniche	250,00	2.000,00	-200,00	1.800,00	1.800,00
11 004 0017 Spese Enel	200,00	1.500,00		1.500,00	1.500,00
11 004 0018 Onorari, compensi ,spese per Consulenza	1.000,00	5.000,00	1.500,00	6.500,00	6.500,00
11 004 0019 Spese per stampa Notiziario Collegio		1.000,00		1.000,00	1.000,00
11 004 0020 Spese Varie tip. e Tesserini, Agg. Albo	300,00	1.200,00		1.200,00	1.200,00
11 004 0021 Man. & Rip. macchine e programmi applic.		6.000,00	500,00	6.500,00	6.500,00
11 004 0022 Quota di Iscrizione Ass. Profess. (CUP/RTPT)		250,00	50,00	300,00	300,00
11 004 0023 Spese per Timbri Iscritti	100,00	1.200,00		1.200,00	1.200,00
11 004 0024 Rappresentanze e Pubbliche Relazioni		6.000,00		6.000,00	6.000,00

ANNO 2017 PREVENTIVO FINANZIARIO GESTIONALE - USCITE					
	Residui presunti finali dell'anno 2016	Previsioni iniziali dell'anno 2016	Variazioni	Previsioni di competenza per l'anno 2017	Previsioni di cassa per l'anno 2017
11 004 0025 Tassa Smaltimento Rifiuti (TARI)		1.800,00		1.800,00	1.800,00
11 004 0027 Spese per Revisore dei Conti	1.300,00	3.800,00		3.800,00	3.800,00
11 004 0028 Spesa per Consulenza 626 RSPP		3.500,00		3.500,00	3.500,00
11 004 0030 Fondo spese impreviste o stanziamenti. insuf		8.684,10	514,50	9.198,60	9.198,60
11 004 0034 Rimborso Quote in Eccedenza		500,00	500,00	1.000,00	1.000,00
11 004 0035 Spese di Notifiche per Morosi	100,00	700,00	-200,00	500,00	500,00
11 004 0036 Iniziative Benefiche		1.500,00	500,00	2.000,00	2.000,00
11 004 0038 Assicurazione del Consiglio Direttivo		3.000,00	-3.000,00		
11 004 0041 Spese per GAS/ Publiacqua	700,00	2.000,00		2.000,00	2.000,00
11 004 0043 Spese per Iniziative Varie Palazzo delle Professioni Srl		3.000,00		3.000,00	3.000,00
11 004 0044 Iniziative a favore degli iscritti		8.000,00	12.000,00	20.000,00	20.000,00
11 004 SPESE PER L'ACQUISTO BENI DI CONSUMO E S	7.400,00	152.734,10	15.164,50	167.898,60	167.898,60
11 005 0001 Contributo al Consiglio Nazionale Geom.		33.000,00	-1.000,00	32.000,00	32.000,00
11 005 0002 Contributo al Comitato Regionale Toscano		15.000,00		15.000,00	15.000,00
11 005 USCITE PER PRESTAZIONI ISTITUZIONALI		48.000,00	-1.000,00	47.000,00	47.000,00
11 006 0001 Interventi assistenziali		50,00	50,00	100,00	100,00
11 006 TRASFERIMENTI PASSIVI		50,00	50,00	100,00	100,00
11 007 0001 Spese e commissioni bancarie	100,00	500,00	500,00	1.000,00	1.000,00
11 007 0002 Interessi passivi bancari		50,00	150,00	200,00	200,00
	100,00	550,00	650,00	1.200,00	1.200,00
11 TITOLO I - USCITE CORRENTI	19.600,00	298.154,10	17.664,50	315.818,60	315.818,60
12 002 0001 Acquisizione Immobilizzaz. Tecniche x Uff		2.000,00		2.000,00	2.000,00
12 002 0002 Acquisto macchine ufficio		1.500,00		1.500,00	1.500,00
12 002 0003 Immobilizz. Imm. Applicativo Web & Softw		3.000,00		3.000,00	3.000,00
12 002 0005 Acquisto Mobili & Arredi vari		3.000,00		3.000,00	3.000,00
12 002 0006 Acquisto Mobili & Arredi Parti Comuni		5.000,00	-1.000,00	4.000,00	4.000,00
12 002 ACQUISIZIONE IMMOBILIZZAZIONI TECNICHE		14.500,00	-1.000,00	13.500,00	13.500,00
12 003 0001 Partecipazione in Società Collegate		2.000,00		2.000,00	2.000,00
12 003 0003 Cauzione Utenze Varie		200,00		200,00	200,00
12 003 0004 Finanziamento Soci Infruttifero		10.000,00		10.000,00	10.000,00
12 003 IMMOBILIZZAZIONI FINANZIARIE		12.200,00		12.200,00	12.200,00
12 TITOLO II - USCITE IN CONTO CAPITALE		26.700,00	-1.000,00	25.700,00	25.700,00
13 001 0001 Ritenute d'acconto Prof., Rag. e Commer.	2.000,00	5.000,00		5.000,00	5.000,00
13 001 0002 Ritenute Previdenziali a carico Dipenden	700,00	5.000,00	500,00	5.500,00	5.500,00

ANNO 2017 PREVENTIVO FINANZIARIO GESTIONALE - USCITE					
	Residui presunti finali dell'anno 2016	Previsioni iniziali dell'anno 2016	Variazioni	Previsioni di competenza per l'anno 2017	Previsioni di cassa per l'anno 2017
13 001 0003 Ritenute Fiscali Codice 1001	1.200,00	8.000,00	500,00	8.500,00	8.500,00
13 001 0004 Ritenute Diverse (Addizionali)	150,00	1.000,00	200,00	1.200,00	1.200,00
13 001 0006 Trattenute Sindacali		250,00		250,00	250,00
13 001 0007 Somme pagate per conto terzi		100,00		100,00	100,00
13 001 0008 Trattenuta INPS Gestione Separata		500,00		500,00	500,00
13 001 0010 Bonus Decreto Renzi		1.200,00		1.200,00	1.200,00
13 001 0011 RIMBORSI IRPEF 730		1.500,00	200,00	1.700,00	1.700,00
13 001 0012 Partite in Sospeso			225,93	225,93	225,93
13 001 USCITE AVENTI NATURA DI PARTITE DI GIRO	4.050,00	22.550,00	1.625,93	24.175,93	24.175,93
13 TITOLO III - PARTITE DI GIRO	4.050,00	22.550,00	1.625,93	24.175,93	24.175,93
<i>Riepilogo Complessivo dei Titoli</i>					
TITOLO I - USCITE CORRENTI	19.600,00	298.154,10	17.664,50	315.818,60	315.818,60
TITOLO II - USCITE IN CONTO CAPITALE		26.700,00	-1.000,00	25.700,00	25.700,00
TITOLO III - PARTITE DI GIRO	4.050,00	22.550,00	1.625,93	24.175,93	24.175,93
<i>Totale</i>	23.650,00	347.404,10	18.290,43	365.694,53	365.694,53
TOTALE USCITE	23.650,00	347.404,10	18.290,43	365.694,53	365.694,53
TOTALE GENERALE	23.650,00	347.404,10	18.290,43	365.694,53	365.694,53

QUADRO GENERALE RIASSUNTIVO DELLA GESTIONE FINANZIARIA

ENTRATE	2017		2016	
	COMPETENZA	CASSA	COMPETENZA	CASSA
ENTRATE CONTRIBUTIVE A CARICO ISCRITTI	191.982,10	191.982,10	195.912,25	195.912,25
REDDITI E PROVENTI PATRIMONIALI	420,00	420,00	820,00	820,00
POSTE CORRENTI E COMPENSI DI SPESE CORR.	13.150,00	13.150,00	13.100,00	13.100,00
A) Totale entrate correnti	205.552,10	205.552,10	209.832,25	209.832,25
	5.650,00	5.650,00	5.400,00	5.400,00
B) Totale entrate c/capitale	5.650,00	5.650,00	5.400,00	5.400,00
ENTRATE AVENTI NATURA DI PARTITE DI GIRO	24.175,93	24.175,93	22.550,00	22.550,00
C) Totale entrate partite di giro	24.175,93	24.175,93	22.550,00	22.550,00
(A+B+C) TOTALE ENTRATE COMPLESSIVE	235.378,03	235.378,03	237.782,25	237.782,25
Disavanzo di amministrazione presunto nell'anno	130.316,50		109.621,85	
Disavanzo di cassa presunto nell'anno		130.316,50		109.621,85
Totale a pareggio	365.694,53	365.694,53	347.404,10	347.404,10

USCITE	2017		2016	
	COMPETENZA	CASSA	COMPETENZA	CASSA
SPESE PER GLI ORGANI DELL'ENTE	6.000,00	6.000,00	5.500,00	5.500,00
ONERI PERSONALE IN ATTIVITA DI SERVIZIO	93.620,00	93.620,00	91.320,00	91.320,00
SPESE PER L'ACQUISTO BENI DI CONSUMO E S	167.898,60	167.898,60	152.734,10	152.734,10
USCITE PER PRESTAZIONI ISTITUZIONALI	47.000,00	47.000,00	48.000,00	48.000,00
TRASFERIMENTI PASSIVI	100,00	100,00	50,00	50,00
	1.200,00	1.200,00	550,00	550,00
A1) Totale uscite correnti	315.818,60	315.818,60	298.154,10	298.154,10
ACQUISIZIONE IMMOBILIZZAZIONI TECNICHE	13.500,00	13.500,00	14.500,00	14.500,00
IMMOBILIZZAZIONI FINANZIARIE	12.200,00	12.200,00	12.200,00	12.200,00
B1) Totale uscite c/capitale	25.700,00	25.700,00	26.700,00	26.700,00
USCITE AVENTI NATURA DI PARTITE DI GIRO	24.175,93	24.175,93	22.550,00	22.550,00
C1) Totale uscite partite di giro	24.175,93	24.175,93	22.550,00	22.550,00
(A1+B1+C1) TOTALE USCITE COMPLESSIVE	365.694,53	365.694,53	347.404,10	347.404,10
Totale a pareggio	365.694,53	365.694,53	347.404,10	347.404,10

RISULTATI DIFFERENZIALI	2017		2016	
	COMPETENZA	CASSA	COMPETENZA	CASSA
(A - A1) Saldo di parte corrente	-110.266,50	-110.266,50	-88.321,85	-88.321,85
(B - B1) Saldo movimenti in c/capitale	-20.050,00	-20.050,00	-21.300,00	-21.300,00
(A+B) - (A1+B1) Indebitamento/Accreditamento netto	-130.316,50	-130.316,50	-109.621,85	-109.621,85
(A+B+C) - (A1+B1+C1) Avanzo/Disavanzo di competenza	-130.316,50	-130.316,50	-109.621,85	-109.621,85

Anno 2016 **TABELLA DIMOSTRATIVA DEL RISULTATO DI AMMINISTRAZIONE PRESUNTO
AL TERMINE DELL'ESERCIZIO 2016**

Fondo Cassa Iniziale	246.072,91
+ Residui Attivi Iniziali	32.879,59
- Residui Passivi Iniziali	68.015,59
= Avanzo/Disavanzo di amministrazione iniziale	210.936,91
+ Entrate accertate nell'esercizio	228.478,09
- Uscite impegnate nell'esercizio	144.968,46
+/- Variazioni dei residui attivi già verificatesi nell'esercizio	51,07
-/+ Variazioni dei residui passivi già verificatesi nell'esercizio	0,00
= Avanzo/Disavanzo di amministrazione alla data di redazione del bilancio	294.497,61
+ Entrate presunte per il restante periodo	3.450,00
- Uscite presunte per il restante periodo	134.000,00
+/- Variazioni dei residui attivi, presunte per il restante periodo	0,00
-/+ Variazioni dei residui passivi, presunte per il restante periodo	0,00
= Avanzo/Disavanzo di amministrazione presunto al termine dell'esercizio 2016	€ 163.947,61

L'utilizzazione dell'avanzo di amministrazione per l'esercizio successivo risulta così prevista	
Parte Vincolata	
FONDO LOCAZIONE	1.943,29
FONDO TFR PRESUNTO AL 31-12-16 PER 2 DIP.	50.442,00
Totale Parte Vincolata	52.385,29
Parte Disponibile	111.562,32
Totale Risultato di Amministrazione	€ 163.947,61

Situazione Amministrativa Iniziale		Gestione dell'Anno						Situazione Amministrativa Finale			
Fondo Cassa Iniziale		Entrate Riscosse		Uscite Pagate				Fondo Cassa Finale			
€ 246.072,91	+	€ 219.812,43	-	€ 163.127,28		=		€ 302.758,06	Gestione di Cassa		
+		+						+			
Residui Attivi Iniziali		Residui Attivi Anno	Residui Attivi Riscossi	Variazione Residui Attivi				Residui Attivi Finali			
€ 32.879,59	+	€ 34.067,06	-	€ 22.976,13	+	€ 51,07	=	€ 44.021,59	Gestione dei Residui Attivi		
-		-						-			
Residui Passivi Iniziali		Residui Passivi Anno	Residui Passivi Pagati	Variazione Residui Passivi				Residui Passivi Finali			
€ 68.015,59	+	€ 5.345,81	-	€ 11.961,07	+	€ 0,00	=	€ 61.400,33	Gestione dei Residui Passivi		
=		=						=			
Risultato di Amm.ne Iniziale		Entrate Accertate	Uscite Impegnate	Variazione Residui Attivi	Variazione Residui Passivi			Risultato di Amm.e Finale			
€ 210.936,91	+	€ 230.903,36	-	€ 156.512,02	+	€ 51,07	-	€ 0,00	=	€ 285.379,32	Gestione di Competenza

PREVENTIVO ECONOMICO

COSTI

Mastro	Conto	Descrizione	2017	2016
70	100	Spese ordinarie di funzionamento Servizi	67.400,00	65.100,00
70	110	Spese Ord.Funzionam. Oneri Diversi	14.900,00	14.600,00
70	130	Spese Ord.Funzionam. Costi Istituzionali	2.400,00	2.400,00
70	200	Oneri per il personale	51.000,00	50.700,00
70	300	Spese per gli organi istituzionali	6.300,00	5.750,00
70	310	Spese per Costi Istituzionali	47.100,00	48.050,00
70	400	Spese per pubblicazioni	21.000,00	9.000,00
70	500	Imposte e tasse	15.720,00	15.020,00
70	600	Interessi e spese bancarie	200,00	50,00
70	800	Oneri Contributi a carico del Collegio	17.100,00	16.500,00
70	900	Spese per Affitto & Condominio	40.000,00	40.000,00
70		<i>COMPONENTI FINANZIARI</i>	<i>283.120,00</i>	<i>267.170,00</i>
81	100	Amm.Mobili,Arredi, Macchine Ufficio	1.608,62	1.608,62
81	200	Amm.Strum.Tecnici,Attrezz.Automezzi	254,64	327,24
81	400	Amm.to Altri Beni non Patrimon. Web		480,00
81		<i>AMMORTAMENTI</i>	<i>1.863,26</i>	<i>2.415,86</i>
82	100	ACCANTONAMENTO QUOTA T.F.R.	8.500,00	7.800,00
82		<i>ACCANTONAMENTI</i>	<i>8.500,00</i>	<i>7.800,00</i>
TOTALE COSTI			€ 293.483,26	€ 277.385,86
<i>AVANZO ECONOMICO</i>				
TOTALE A PAREGGIO			€ 293.483,26	€ 277.385,86

PREVENTIVO ECONOMICO

PROVENTI

Mastro	Conto	Descrizione	2017	2016
50	100	Contributi da iscritti	191.182,10	195.812,25
50	200	Trasferimenti correnti	5.600,00	5.350,00
50	300	Contributi diversi	50,00	50,00
50	600	Proventi finanziari	200,00	400,00
50	700	Entrate per Rimborsi c/capitale	50,00	50,00
50	900	Entrate varie di Segreteria	100,00	50,00
50		<i>COMPONENTI FINANZIARI</i>	<i>197.182,10</i>	<i>201.712,25</i>
TOTALE PROVENTI			€ 197.182,10	€ 201.712,25
<i>DISAVANZO ECONOMICO</i>			96.301,16	75.673,61
TOTALE A PAREGGIO			€ 293.483,26	€ 277.385,86

TABELLA DIMOSTRATIVA CONTO DI ACCANTONAMENTO

Conto di accantonamento c/c 9823 BPV

Previsione al 31.12.2016

Saldo presunto di c/c bancario BPV vincolato	€	45.000,00
--	---	------------------

che include, oltre al Fondo T.F.R. già costituito, le seguenti voci:

Ammontare quota T.F.R. annuale per n. 2 dipendenti	€	7.800,00
--	---	----------

Uscite per spese bancarie BPV	€	50,00
-------------------------------	---	-------

Entrate per interessi attivi BPV	€	20,00
----------------------------------	---	-------

Fondo locazione	€	1.943,29
-----------------	---	----------

Entrate ed uscite presunte per l'anno 2017

Ammontare presunto quota T.F.R. per n. 2 dipendenti	€	8.500,00
---	---	----------

Uscite per spese bancarie BPV	€	60,00
-------------------------------	---	-------

Entrate per interessi attivi BPV	€	25,00
----------------------------------	---	-------

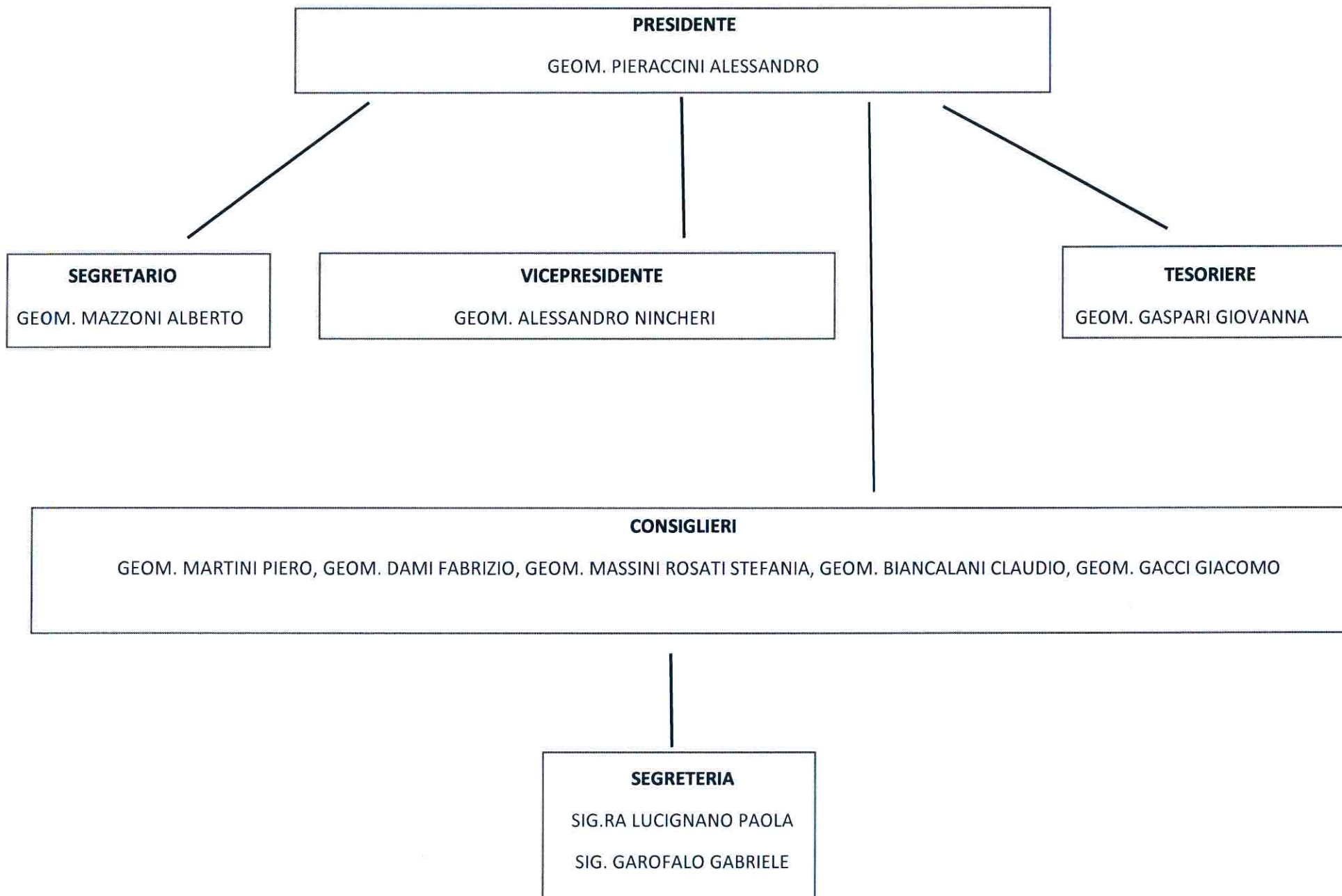

**COLLEGIO PROVINCIALE DEI
GEOMETRI E DEI GEOMETRI LAUREATI
DELLA PROVINCIA DI PRATO**



PARERE DEL REVISORE UNICO
SULLA PROPOSTA DI
BILANCIO DI PREVISIONE 2017
E DOCUMENTI ALLEGATI

Il Revisore dei Conti

MASSIMO LONGINI

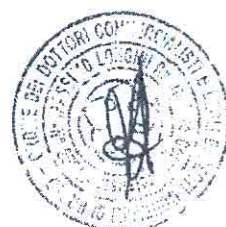

Il sottoscritto Massimo Longini, Revisore Unico dei Conti, nominato con delibera del Consiglio Direttivo del Collegio dei Geometri di Prato in ultimo in data 30 dicembre 2015

ricevuti con comunicazione in data 10 ottobre 2016 Prot. 1775/2015 gli atti relativi all'esame del bilancio di previsione 2017, costituiti da:

1. Bilancio di Previsione 2017;
2. Quadro Riassuntivo della Gestione Finanziaria dell'anno di previsione 2017;
3. Tabella dimostrativa dell'Avanzo di Amministrazione presunto al termine dell'esercizio in corso – anno 2016;
4. Prospetto di Concordanza dell'esercizio in corso – anno 2016;
5. Preventivo Economico 2017;
6. Tabella dimostrativa del Conto di Accantonamento;
7. Organigramma nominativo del Collegio dei Geometri di Prato al 31/10/2016;
8. Relazione del Consigliere Tesoriere;
9. Prospetto Rendiconto Finanziario – anno 2016;
10. Rendiconto Finanziario – Gestione Residui Attivi e Passivi.

Visti il Rendiconto dell'esercizio 2015 ed il Bilancio di Previsione per l'esercizio 2016;

Viste le disposizioni di Legge che regolano l'amministrazione e la contabilità degli enti pubblici ed in particolare la Legge 20 marzo 1975, n. 70, l'art. 4 del D. Lgs. 30 marzo 2001 n. 165 e successive modifiche ed integrazioni, la Legge 3 aprile 1997, n. 94, l'art. 1, comma 3, della Legge 25 giugno 1999, n. 208, l'art. 10 comma 4 del D. Lgs. 30 luglio 1999, n. 286;

Visto il regolamento di contabilità dell'Ente con riferimento anche alle funzioni attribuite all'organo di revisione ed in particolare alle disposizioni che regolano il bilancio di previsione;

TENUTO CONTO CHE

è stato rinnovato nella carica in ultimo per il triennio 2016/2018;

RIMETTE

la propria relazione in ordine alla proposta di bilancio di previsione per l'esercizio 2017.

Il quadro generale riassuntivo delle previsioni di competenza 2017 risulta come segue:



QUADRO GENERALE RIASSUNTIVO DELLA GESTIONE FINANZIARIA

ENTRATE	2017		2016	
	COMPETENZA	CASSA	COMPETENZA	CASSA
ENTRATE CONTRIBUTI A CARICO ISCRITTI	191.982,10	191.982,10	195.912,25	195.912,25
REDDITI E PROVENTI PATRIMONIALI	420,00	420,00	820,00	820,00
POSTE CORRENTI E COMPENSI DI SPESE CORRENTI	13.150,00	13.150,00	13.100,00	13.100,00
A) Totale Entrate Correnti	205.552,10	205.552,10	209.832,25	209.832,25
	5.650,00	5.650,00	5.400,00	5.400,00
B) Totale Entrate Conto Capitale	5.650,00	5.650,00	5.400,00	5.400,00
ENTRATE AVENTI NATURA DI PARTITE DI GIRO	24.175,93	24.175,93	22.550,00	22.550,00
C) Totale Entrate Partite di Giro	24.175,93	24.175,93	22.550,00	22.550,00
(A+B+C) TOTALE ENTRATE COMPLESSIVE	€ 235.378,03	235.378,03	237.782,25	237.782,25
Utilizzo dell'Avanzo di Amministrazione	130.316,50	130.316,50	109.621,85	109.621,85
Totale a pareggio	€ 365.694,53	365.694,53	347.404,10	347.404,10
USCITE	2017		2016	
	COMPETENZA	CASSA	COMPETENZA	CASSA
SPESE PER GLI ORGANI DELL'ENTE	6.000,00	6.000,00	5.500,00	5.500,00
ONERI PERSONALE IN ATTIVITA' DI SERVIZIO	93.620,00	93.620,00	91.320,00	91.320,00
SPESE PER L'ACQUISTO BENI DI CONSUMO E SERVIZI	167.898,60	167.898,60	152.734,10	152.734,10
USCITE PER PRESTAZIONI ISTITUZIONALI	47.000,00	47.000,00	48.000,00	48.000,00
TRASFERIMENTI PASSIVI	100,00	100,00	50,00	50,00
	1.200,00	1.200,00	550,00	550,00
A1) Totale Uscite Correnti	315.818,60	315.818,60	298.154,10	298.154,10
ACQUISIZIONE IMMOBILIZZAZIONI TECNICHE	13.500,00	13.500,00	14.500,00	14.500,00
IMMOBILIZZAZIONI FINANZIARIE	12.200,00	12.200,00	12.200,00	12.200,00
B1) Totale Uscite Conto Capitale	25.700,00	25.700,00	26.700,00	26.700,00
USCITE AVENTI NATURA DI PARTITE DI GIRO	24.175,93	24.175,93	22.550,00	22.550,00
C1) Totale Uscite Partite di Giro	24.175,93	24.175,93	22.550,00	22.550,00
(A1+B1+C1) TOTALE USCITE COMPLESSIVE	€ 365.694,53	365.694,53	347.404,10	347.404,10
Totale a pareggio	€ 365.694,53	365.694,53	347.404,10	347.404,10

RISULTATI DIFFERENZIALI	2017		2016	
	COMPETENZA	CASSA	COMPETENZA	CASSA
(A-A1) Saldo di parte corrente	- 110.266,50	- 110.266,50	- 88.321,85	- 88.321,85
(B-B1) Saldo movimenti in conto capitale	- 20.050,00	- 20.050,00	- 21.300,00	- 21.300,00
(A+B) - (A1+B1) Indebitamento/Accreditamento netto	- 130.316,50	- 130.316,50	- 109.621,85	- 109.621,85
(A+B+C) - (A1+B1+C1) Avanzo/Disavanzo di competenza	€ - 130.316,50	- 130.316,50	- 109.621,85	- 109.621,85

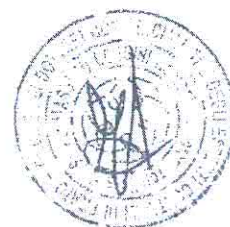

PREVISIONI DI COMPETENZA

Entrate

		Rendiconto 2015	Bilancio di previsione 2016	Previsioni definitive esercizio 2016	Bilancio di previsione 2017
Titolo I					
Entrate contributive	Euro	214.308,49	209.832,25	209.832,25	205.552,10
Titolo II					
Entrate in conto capitale	Euro	5.901,20	5.400,00	5.400,00	5.650,00
Titolo III					
Altre entrate	Euro	17.629,04	22.550,00	22.775,93	24.175,93
Totale	Euro	237.838,73	237.782,25	238.008,18	235.378,03
Avanzo applicato	Euro	-23.984,82	109.621,85	109.621,85	130.316,50
Totale entrate	Euro	213.853,91	347.404,10	347.630,03	365.694,53

Spese

		Rendiconto 2015	Bilancio di previsione 2016	Previsioni definitive esercizio 2016	Bilancio di previsione 2017
Disavanzo applicato	Euro	0,00	0,00	0,00	0,00
Titolo I					
Uscite correnti	Euro	194.724,87	298.154,10	298.154,10	315.818,60
Titolo II					
Uscite in conto capitale	Euro	1.500,00	26.700,00	26.700,00	25.700,00
Titolo III					
Partite di giro	Euro	17.629,04	22.550,00	22.775,93	24.175,93
Totale spese	Euro	213.853,91	347.404,10	347.630,03	365.694,53

In merito alla congruità, coerenza e attendibilità contabile delle previsioni di bilancio il revisore osserva che tali elementi essenziali risultano rispettati.

Il suddetto giudizio si basa sull'analisi delle singole voci di bilancio appresso riportate.

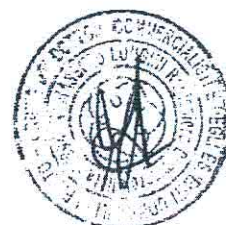

Analisi delle singole poste

Titolo I – Entrate Contributive

Entrate Contributive a Carico Iscritti

Nell'esercizio 2016 il totale degli iscritti alla data del 15/09/2016 è pari a 733, di cui n. 708 iscritti ordinari e complessivamente n. 25 neo-iscritti con agevolazione.

Le quote previste nel bilancio 2017, sono state così stabilite in maniera presuntiva:

- iscritti al 15/09/2016 = n. 733
- di cui agevolati = n. 25 (15+10)
- di cui esonerati per età = n. 8
- di cui cancellati presunti al 31/12/2016 = n. 20

Per quanto precede risultano quindi n. 680 le quote ordinarie a ruolo per il 2017 al valore di Euro 271,64 cadauna per una previsione di Euro 184.715,20 (A) mentre sono n. 25 le quote agevolate a ruolo per il 2017 al valore di Euro 151,85 per una previsione di Euro 3.796,25 (B), il tutto per un totale di quote in bilancio 2017 (A+B) di Euro 188.511,45.

Si rileva che per l'esercizio 2017 la quota di iscrizione all'Albo pari ad Euro 271,64 (Euro 275,00 comprensiva di aggio per il Concessionario della Riscossione) è rimasta invariata come anche la quota di Euro 110,00 per l'iscrizione nel Registro del Tirocinio.

Per i nuovi iscritti all'Albo, già a partire dall'anno 2009, la quota associativa a Segreteria è stata fissata in Euro 151,90 per il primo anno; per i due anni successivi, la quota sarà di Euro 155,00 comprensiva di aggio per il Concessionario della Riscossione.

Nel caso di reiscrizione all'Albo o trasferimenti da altro Albo la suddetta riduzione non sarà però applicata.

Titolo II – Entrate da Trasferimenti Correnti

Entrate derivanti da Trasferimenti Correnti

Nel titolo sono state iscritte previsioni di entrate afferenti i contributi ed i rimborsi da parte della Cassa Nazionale Geometri in misure fissa e percentuale.

Titolo III – Altre Entrate

Entrate derivanti da Partite di Giro ed altre Entrate

In tale voce oltre alle partite di giro che trovano identica rispondenza nelle uscite sono state iscritte previsioni per redditi e proventi patrimoniali e poste correnti e compensi di spese correnti quali ad esempio il rimborso di quote di partecipazione da parte degli iscritti a corsi di formazione, posta che, in qualche modo, riduce la previsione di spesa effettuata nelle uscite per il medesimo titolo, da parte dell'Ente.

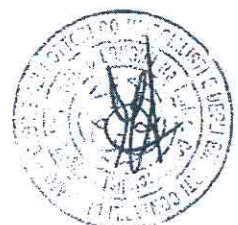

Titolo I – Uscite Correnti

Classificazione delle Uscite Correnti

	Previsioni di Spesa	
	2017	2016
Spese per gli Organi dell'Ente	6.000,00	5.500,00
Oneri Personale in Attività di Servizio	93.620,00	91.320,00
Spese per Acquisto Beni di Consumo e Servizi	167.898,60	152.734,10
Uscite per Prestazioni Istituzionali	47.000,00	48.000,00
Trasferimenti Passivi	100,00	50,00
Altre Uscite	1.200,00	550,00
Totale	315.818,60	298.154,10

La previsione per uscite correnti, sopra evidenziata, appare effettuata con oculatezza ed attenzione, anche e soprattutto in relazione all'insorgere di eventuali spese straordinarie impreviste.

Anche per l'esercizio 2017 è stata riproposta la novità rispetto al passato, rilevabile nella rappresentazione analitica del bilancio di previsione, che è rappresentata dallo scorporo del capitolo inerente gli stipendi lordi ai dipendenti in tre separati capitoli dai quali si possono evincere gli importi concernenti gli stipendi netti, i contributi I.N.P.S. ed le ritenute fiscali che sono a carico dei dipendenti e che riguardano l'Ente solamente in qualità di sostituto d'imposta. Quanto sopra allo scopo soprattutto di consentire una più agevole lettura, possibilità di analisi e comprensione del bilancio medesimo.

In relazione alle principali variazioni rispetto al precedente esercizio nelle previsioni delle uscite correnti si rileva un aumento di spesa presunta per l'anno 2017 nei seguenti capitoli:

- capitolo 11/04/07 (spese per corsi formazione obbligatori iscritti) (€ + 3.000,00 rispetto al precedente anno);
- capitolo 11/04/18 (onorari per compensi e consulenza) per l'assistenza legale a supporto del Consiglio di Disciplina (€ + 1.500,00 rispetto al precedente anno);
- capitolo 11/04/44 (iniziative a favore degli iscritti) (€ + 12.000,00 rispetto al precedente anno);

Di contro si rileva una diminuzione di spesa presunta per l'anno 2017 nei seguenti capitoli:

- capitolo 11/04/05 (abbonamento internet e spazio pagina web) (€ - 2.000,00 rispetto al precedente anno);
- capitolo 11/04/24 - rappresentanze e pubbliche relazioni per l'importo di € - 4.000,00 rispetto al precedente anno.

Titolo II - Uscite in Conto Capitale

Dall'analisi delle spese in conto capitale si rilevano previsioni di spesa per l'acquisizione per l'applicativo web pari ad Euro 3.000,00 oltre ad immobilizzazioni tecniche e macchine per ufficio pari ad Euro 3.500,00. In relazione poi alla nuova sede sono state effettuate previsioni inerenti l'acquisto di mobili ed arredi vari per Euro 3.000,00, di mobili ed arredi per parti comuni per Euro 4.000,00 nonché immobilizzazioni finanziarie per il finanziamento soci infruttifero costituito in favore della società fra i vari ordini professionali costituita nell'esercizio 2009.

Titolo III – Partite di Giro

La previsione di spese pari ad Euro 24.175,93 è afferente alle partite di giro e trova esatta corrispondenza con le voci iscritte nelle previsioni di entrata.



TABELLA DIMOSTRATIVA DEL RISULTATO DI AMMINISTRAZIONE PRESUNTO AL TERMINE DELL'ESERCIZIO 2016	
Fondo Cassa Iniziale	246.072,91
+ Residui Attivi Iniziali	32.879,59
- Residui Passivi Iniziali	68.015,59
= Avanzo/Disavanzo di amministrazione iniziale	210.936,91
+ Entrate accertate nell'esercizio	228.478,09
- Uscite impegnate nell'esercizio	144.968,46
+/- Variazioni dei residui attivi già verificatesi nell'esercizio	51,07
+/- Variazioni dei residui passivi già verificatesi nell'esercizio	0,00
= Avanzo/Disavanzo di amministrazione alla data di redazione del bilancio	294.497,61
+ Entrate presunte per il restante periodo	3.450,00
- Uscite presunte per il restante periodo	134.000,00
+/- Variazioni dei residui attivi, presunte per il restante periodo	0,00
+/- Variazioni dei residui passivi, presunte per il restante periodo	0,00
= Avanzo/Disavanzo di amministrazione presunto al termine dell'esercizio 2015	€ 163.947,61

UTILIZZAZIONE AVANZO DI AMMINISTRAZIONE PER L'ESERCIZIO SUCCESSIVO	
Parte Vincolata	
FONDO LOCAZIONE	1.943,29
FONDO T.F.R. PRESUNTO AL 31/12/2016 PER N. 2 DIPENDENTI	50.442,00
Totale Parte Vincolata	52.385,29
Parte Disponibile	111.562,32
Totale Risultato di Amministrazione Presunto 2016	€ 163.947,61

Come rilevabile dalle tabelle sopra riportate nel rendiconto dell'esercizio 2016 si osserva un avanzo di amministrazione presunto pari ad €uro 163.947,61 di cui però una parte, corrispondente ad €uro 52.385,29, come si è peraltro verificato anche negli esercizi precedenti, è stata vincolata, residuando pertanto €uro 111.562,32 di parte disponibile. La somma vincolata si riferisce alle poste riguardanti il fondo accantonamento del trattamento di fine rapporto di lavoro dipendente per €uro 50.442,00 ed il fondo creato in ordine a futuri aumenti del canone di locazione della sede del collegio per €uro 1.943,29.

L'Ente dovrà quindi provvedere oltre che a vincolare contabilmente la parte di avanzo anche ad effettuare un accantonamento vero e proprio destinando la somma vincolata sul nuovo conto corrente n. 823, acceso per lo scopo, presso la Banca Popolare di Vicenza – Sede di Prato.



PREVENTIVO ECONOMICO		
PROVENTI	2017	2016
Contributi da iscritti	191.182,10	195.812,25
Trasferimenti correnti	5.600,00	5.350,00
Contributi diversi	50,00	50,00
Proventi finanziari	200,00	400,00
Entrate per rimborsi c/capitale	50,00	50,00
Entrate varie di segreteria	100,00	50,00
COMPONENTI FINANZIARI	197.182,10	201.712,25
TOTALE PROVENTI	197.182,10	201.712,25
DISAVANZO ECONOMICO	96.301,16	75.673,61
TOTALE A PAREGGIO	€ 293.483,26	€ 277.385,86
COSTI	2017	2016
Spese ordinarie di funzionamento servizi	67.400,00	65.100,00
Spese ordinarie di funzionamento oneri diversi	14.900,00	14.600,00
Spese ordinarie di funzionamento godimento beni terzi	0,00	0,00
Spese ordinarie di funzionamento costi istituzionali	2.400,00	2.400,00
Oneri per il personale	51.000,00	50.700,00
Spese per gli organi istituzionali	6.300,00	5.750,00
Spese per costi istituzionali	47.100,00	48.050,00
Spese per pubblicazioni	21.000,00	9.000,00
Imposte e tasse	15.720,00	15.020,00
Interessi e spese bancarie	200,00	50,00
Oneri contributivi a carico del collegio	17.100,00	16.500,00
Spese per affitto e condominio	40.000,00	40.000,00
Uscite in conto capitale	0,00	0,00
COMPONENTI FINANZIARI	283.120,00	267.170,00
Ammortamento Mobili, Arredi, Macchine Ufficio	1.608,62	1.608,62
Ammortamento Strumenti Tecnici Attrezzatura Automezzi	254,64	327,24
Ammortamento Altri Beni Mobili	0,00	0,00
Ammortamento Altri Beni non Patrimoniali Web	0,00	480,00
Ammortamento Altri Beni non Patrimonializzati	0,00	0,00
AMMORTAMENTI	1.863,26	2.415,86
ACCANTONAMENTO QUOTA T.F.R.	8.500,00	7.800,00
ACCANTONAMENTO AUMENTO LOCAZIONE	0,00	0,00
ACCANTONAMENTI	8.500,00	7.800,00
TOTALE COSTI	293.483,26	277.385,86
AVANZO ECONOMICO	0,00	0,00
TOTALE A PAREGGIO	€ 293.483,26	€ 277.385,86

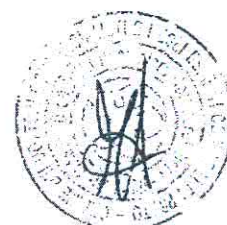

L'Ente ha inoltre predisposto, nel rispetto di quanto previsto dal Regolamento di Contabilità, un bilancio preventivo economico che espone per competenza, dalla riconciliazione con il bilancio di previsione finanziario, la gestione economica dell'esercizio 2017 comparato con il preventivo economico per l'esercizio 2016.

Il bilancio preventivo economico presenta per l'esercizio 2017 un risultato negativo per competenza pari ad Euro 96.301,16, che risulta in ogni caso ben supportato dagli avanzi di amministrazione esistenti, contro un risultato negativo del bilancio preventivo precedente pari ad Euro 75.673,61.

Il disavanzo della gestione di competenza economica, in virtù appunto dell'esistenza di avanzi di amministrazione, non compromette in alcun modo l'equilibrio del bilancio e consente di determinare in ogni caso un corretto andamento della gestione finanziaria.

Come evidenziato anche in sede di relazioni ai rendiconti ed ai bilanci di previsione dei precedenti esercizi, il Collegio nel rispetto di quanto previsto dal Regolamento di Contabilità ha provveduto ad elaborare l'Inventario dei Beni Mobili mediante la classificazione e la valorizzazione di tutti i beni.

In conformità a quanto sopra esposto anche nel bilancio preventivo economico dell'esercizio 2017 sono state calcolate delle quote di ammortamento dei beni strumentali.

CONCLUSIONI

Il revisore dei conti, Massimo Longini,

considerato che

- il bilancio di previsione per l'esercizio 2017 è stato formato iscrivendo previsioni in modo accorto e prudentiale;
- le previsioni di entrata sono suffragate da elementi concreti che le fanno ritenere attendibili;

evidenzia

- che la fattispecie dei residui attivi, permane, sulla base delle ultime verifiche effettuate, un elemento di una qualche criticità per gli equilibri finanziari dell'Ente, denotandosi peraltro, negli ultimi esercizi, un incremento soprattutto nell'ambito dei residui di competenza degli ultimi esercizi; per quanto precede, il Revisore, raccomanda di proseguire nelle attività di costante monitoraggio e recupero, allo scopo di mantenere e possibilmente migliorare l'equilibrio di bilancio;

giudica



- congrue, coerenti ed attendibili le previsioni di bilancio;

e, tutto ciò premesso

esprime

- il proprio **parere favorevole** in ordine alla proposta di Bilancio di Previsione per l'esercizio 2017, con le osservazioni e i suggerimenti precedentemente espressi, invitando nel contempo il Consiglio Direttivo e l'Assemblea degli Iscritti del Collegio dei Geometri e dei Geometri Laureati della Provincia di Prato a deliberarne l'approvazione.

Prato, il 15 ottobre 2016

Il Revisore dei Conti
Massimo Longini

